

space & interiors
by MADE expo

REGOLAMENTO TECNICO

Disposizioni generali per la personalizzazione degli spazi
e scheda tecnica descrittiva dell'allestimento unificato

1. ALLESTIMENTO UNIFICATO

1.1 Descrizione dello stand

Il modulo standard da **24 mq** è caratterizzato da:

- struttura modulare con pannelli di tipo tamburato, tinteggiati grigio antracite, h 3 m;
- ripostiglio posizionato sul fondo dello stand con chiusura tramite porta a battente;
- rivestimento a pavimento con moquette ignifuga classe 1, colore grigio, con film protettivo;
- impianto d'illuminazione costituito da coppia di binari (colore nero) per complessivi due fari alogeni (luce diffusa) e n. 6 lucciole led (luce "puntuale"); i fari sono tutti orientabili;
- impianto elettrico comprensivo di: Q.E, n. 1 ciabatta ogni 24 mq, per complessivi 1,2 Kw (eventuali prese elettriche supplementari vanno richieste tramite la compilazione dell'apposito modulo all'interno del Manuale dei Servizi);
- cartello segnaletico verticale (dimensioni 0,60x2,00 m) con ragione sociale dell'azienda espositrice con relativo numero di posteggio (max. 20 caratteri);
- parete verticale dim. 1 x h 4 m, con progetto grafico realizzato dallo studio Migliore + Servetto Architects che interpreta in chiave narrativa il prodotto dell'azienda espositrice;
- arredi: n.1 tavolo, n.3 sedie, mentre nel ripostiglio saranno posizionati n.1 cestino, n.1 attaccapanni e n.1 scaffale.

Il modulo standard da **9 mq** è caratterizzato da:

- struttura modulare con pannelli di tipo tamburato, tinteggiati grigio antracite, h 3 m;
- rivestimento a pavimento con moquette ignifuga classe 1, colore grigio, con film protettivo;
- impianto d'illuminazione costituito da un binario (colore nero) per complessivi 1 faro alogeno (luce diffusa) e n. 4 lucciole led (luce "puntuale"); i fari sono tutti orientabili;
- impianto elettrico comprensivo di: Q.E, n. 1 ciabatta ogni 9 mq, per complessivi 1,2 Kw (eventuali prese elettriche supplementari vanno richieste tramite la compilazione dell'apposito modulo all'interno del Manuale dei Servizi);
- cartello segnaletico verticale (dimensioni 0,60x2,00 m) con ragione sociale dell'azienda espositrice con relativo numero di posteggio (max. 20 caratteri);
- parete verticale dim. 1 x h 4 m, con progetto grafico realizzato dallo studio Migliore + Servetto Architects che interpreta in chiave narrativa il prodotto dell'azienda espositrice;
- arredi: n.1 tavolo, n.3 sedie e n.1 cestino.

L'allestimento generale dell'Evento è completato da un sistema di segnaletica di direzione, distribuito nei punti strategici di The Mall.

1.2 Optional

Al fine di soddisfare varie esigenze espositive, la dotazione standard può essere integrata con alcuni elementi opzionali da richiedere a pagamento ai fornitori indicati nel Manuale dei Servizi, compilando l'apposito modulo. Tra gli elementi disponibili:

arredi

- sedie e tavoli addizionali
- banco reception
- armadi
- mobili espositori
- frigobar

grafica e arredi su misura

(concordati previa approvazione del progetto, vedi punto 5 del presente Regolamento Tecnico):

- personalizzazioni grafiche
- pareti e volumi autoportanti
- tavoli espositivi

attrezzature video e accessori elettrici

- plasma/monitor
- prese/prolunghe
- quadri elettrici da 16 A

2. NORME PER LA PERSONALIZZAZIONE INTERNA DEI POSTEGGI

È possibile realizzare **un progetto di personalizzazione all'interno del proprio posteggio, avendo cura di non rimuovere o intaccare in alcun modo il preallestito.**

Un ottimo risultato finale dell'iniziativa può essere raggiunto solo attraverso lo sforzo comune di tutti gli espositori, che sono tenuti a rispettare scrupolosamente le norme di seguito riportate.

2.1 Personalizzazione dello stand

Non sono ammessi cambiamenti strutturali alle pareti delimitanti lo stand. Le stesse possono essere **personalizzate** a piacere e a cura dell'azienda espositrice con l'applicazione di **grafica, marchi e loghi** (pellicola adesiva o pannelli in forex).

L'esposizione dei propri prodotti con fissaggio alle pareti dello stand deve essere realizzato secondo le seguenti indicazioni:

- per le pareti laterali il carico massimale di appendimento è di 15 Kg/mq;
- per la parete di fondo, se il fissaggio avviene in corrispondenza dei profili dei pannelli, la portata è di circa 25 kg/mq;
- per la parete di fondo, se il fissaggio avviene centralmente al pannello o comunque non lungo i bordi perimetrali, la portata è di circa 10 kg/mq.

Non è consentita la sospensione dall'alto di volumi e prodotti. L'installazione di controsoffitti è ammessa solo per le aziende produttrici di tale prodotto.

Per gli **appendimenti a soffitto**, se il carico è di tipo puntuale il massimale è di 40 kg/mq mentre, se il carico è distribuito, circa 25 kg/mq. Gli appendimenti a soffitto possono essere effettuati in corrispondenza dei profili metallici previsti per i binari luce. Si informa che in presenza di carichi sospesi, si dovrà provvedere a sostituire tali profili previsti per le luci (40x40 mm) con nuovi da 120x40 mm, previa approvazione del progetto di personalizzazione dello stand. Il costo per la sostituzione dei profili e per gli eventuali ulteriori rinforzi è a carico dell'espositore richiedente. La sostituzione del profilo ha un costo di € 100,00/cad. + IVA, mentre per gli ulteriori rinforzi si dovrà procedere con una apposita valutazione economica in base agli oggetti da appendere.

È ammessa la realizzazione di **pareti autoportanti** e di pari altezza a quelle delimitanti lo stand preallestito; è ammessa anche la realizzazione di **volumi e strutture autoportanti (prefabbricate e preverniciate)** con la medesima altezza (**max. 3 m**).

Segnaliamo che sotto i corpi illuminanti l'altezza massima disponibile dell'allestimento unificato è di 2,7 m.

Le aziende espositrici che desiderano che il ripostiglio (previsto nella tipologia da 24 mq), fornito con l'allestimento unificato sul fondo dello stand, non venga installato, sono pregate di segnalarlo in fase di presentazione del progetto di personalizzazione.

Ulteriori esigenze espositive verranno valutate direttamente con lo studio Migliore + Servetto Architects curatore dell'Evento.

È consentita inoltre l'installazione di **schermi per riproduzioni video** purché **non sonore** in quanto potrebbero interferire con il sottofondo musicale presente in tutta l'iniziativa. Gli schermi possono essere appesi alle pareti delimitanti lo stand, seguendo le indicazioni fornite precedentemente.

A conclusione dell'Evento **l'Espositore deve restituire lo spazio e gli allestimenti unificati nelle stesse condizioni in cui sono stati presi in consegna**, ad esclusione delle personalizzazioni di tipo prettamente grafico sulle pareti all'interno dello stand. Le spese di ripristino per eventuali danni causati sono a carico dell'Espositore. Alla chiusura dell'Evento i posteggi, comunque, devono essere sgomberati entro e non oltre l'orario indicato al punto 6 del presente Regolamento Tecnico. In difetto MADE eventi, come non assume responsabilità per le merci, i materiali e quanto vi fosse depositato, così si riserva la facoltà di procedere al loro ritiro senza responsabilità alcuna di custodia e comunque a spese dell'Espositore inadempiente.

2.2 Obblighi di arretramento

I volumi e le strutture espositive autoportanti devono essere posizionati entro l'area delimitata dalla moquette in dotazione allo stand.

2.3 Pavimentazione

È consentita l'installazione di una propria pavimentazione in sovrapposizione a quella in moquette fornita con il preallestito purché non superi tale area, sia realizzata in maniera tale da non danneggiare il pavimento sottostante e non sia alterata la classe di reazione al fuoco di cui al DM 15/03/05, come meglio specificato al punto 2.5 di questo Regolamento Tecnico.

2.4 Illuminazione

È consentita l'installazione di elementi di illuminazione da terra o da tavolo di solo carattere decorativo. Ogni altra tipologia di illuminazione (a soffitto, appesa o stativi) non è consentita, ad esclusione delle aziende espositrici produttrici di illuminazione tecnica.

Si ricorda che la potenza installata non deve superare quella erogata per ciascun modulo, salvo richieste aggiuntive come indicato al punto 1.2 del presente Regolamento Tecnico.

2.5 Norme costruttive

Nella elaborazione del progetto di personalizzazione dello stand, l'Espositore è tenuto ad attenersi alle norme di seguito riportate:

- **qualsiasi materiale** impiegato per l'allestimento (divisori, fondali, strutture varie, pedane, rivestimenti, tessuti, tende, controsoffitti, ecc.), **se non incombustibile, deve essere ignifugo all'origine o ignifugato a norma del Decreto del Ministero dell'Interno del 15/03/05, e successive modifiche e integrazioni.** Pertanto, i materiali dovranno rispondere alle classi di reazione al fuoco seguendo le indicazioni riportate nella tabella allegata in fondo a questo Regolamento Tecnico.
- Tutti i materiali di allestimento devono essere posati in opera in modo strettamente conforme a quanto prescritto nel loro certificato di omologazione, il quale dovrà essere tradotto dall'Espositore, in caso non sia in lingua italiana o inglese. **È vietato l'impiego, in quanto non ignifugabili, di materiali plastici non ignifughi all'origine, di cannicci, stuoie, graticci, manufatti realizzati con cartoni e derivati, tende costituite da sottili listelli in legno (tipo veneziane) o analoghi.**
- Sui **manufatti non ignifughi** all'origine è obbligatorio procedere con **specifici trattamenti** utilizzando **prodotti ignifuganti**, per i quali sono obbligatoriamente richiesti la presentazione di certificazione di prodotto ignifugante. Tale trattamento deve essere eseguito prima dell'introduzione dei materiali per gli allestimenti all'interno di The Mall; gli stessi potranno essere esaminati in loco, dai Tecnici incaricati da MADE eventi.

2.6 Impianti elettrici

Per le **attività di montaggio dell'impianto elettrico** della propria personalizzazione dello stand gli Espositori possono:

- avvalersi esclusivamente di **soggetti abilitati ai sensi del DM 37/08**
- rivolgersi al più tardi **entro il giorno 17/03/2017** ad **Allestimenti Benfenati** che fornirà tutta l'assistenza e concorderà tutti i dettagli esecutivi con l'Espositore.

NB. Tutte le prese elettriche potranno essere posizionate lungo le pareti; in caso di mancata segnalazione nel progetto verranno posizionate nell'angolo opposto a quello con il vano di accesso al ripostiglio.

3. NORME DI SALUTE E SICUREZZA DURANTE ALLESTIMENTI/DISALLESTIMENTI

L'Espositore è tenuto ad osservare le vigenti **disposizioni in materia di sicurezza sul lavoro, prevenzione incendi, ecologia** ed in particolare a quanto previsto dal **D.Lgs. 81/2008 e successive modifiche ed integrazioni**. L'Espositore, nell'affidamento dei lavori di allestimento e disallestimento, o di qualsiasi altro lavoro all'interno degli spazi espositivi, dovrà ottemperare a quanto segue:

- verificare, anche attraverso l'iscrizione alla Camera di Commercio, Industria e Artigianato, l'idoneità tecnico-professionale delle imprese appaltatrici o dei lavoratori autonomi in relazione ai lavori da affidare in appalto o contratto d'opera;
- pretendere l'esposizione della tessera di riconoscimento al personale delle imprese appaltatrici e subappaltatrici;
- fornire agli stessi soggetti dettagliate informazioni sui rischi specifici esistenti nell'ambiente in cui sono destinati ad operare e sulle misure di prevenzione e di emergenza adottate in relazione alla propria attività;
- coordinare gli interventi di protezione e prevenzione dai rischi cui sono esposti i lavoratori, informandosi reciprocamente anche al fine di eliminare i rischi dovuti alle interferenze tra i lavoratori delle diverse imprese coinvolte nell'esecuzione dell'opera complessiva.

L'Espositore dovrà promuovere l'azione di cooperazione e coordinamento, considerando inoltre i rischi specifici dell'operare all'interno degli spazi, definiti nell'allegato **Tecnico 1 "Documento Unico di Valutazione Rischi Interferenti Organizzatore"**. L'Espositore inoltre dovrà predisporre a propria volta, un Documento Unico di Valutazione dei Rischi specifici e interferenti, potenzialmente generabili all'interno dello spazio espositivo assegnato, avvalendosi dell'allegato **Tecnico 2 "Rischi specifici e interferenti Espositori"**.

L'Espositore dovrà rendere edotti i vari soggetti che saranno chiamati a compiere attività all'interno del proprio spazio espositivo dei divieti, prescrizioni e rischi presenti.

L'Espositore è tenuto a rispettare e far rispettare ai suoi collaboratori e a tutto il personale operativo (dalla fase di allestimento, durante tutto l'Evento e in fase di disallestimento) il **divieto di fumo** che vige all'interno di tutta l'area espositiva. Il personale coinvolto dall'Espositore dovrà attenersi alla normativa vigente in materia di Divieto di Fumo: **eventuali infrazioni saranno regolate e sanzionate in conformità alla normativa vigente** direttamente alle persone colte in reato dalle autorità competenti, manlevando MADE eventi srl da ogni responsabilità alcuna.

MADE eventi declina ogni responsabilità per qualunque fatto o conseguenza derivante dal mancato rispetto delle citate norme di legge e si riserva diritto di rivalsa in ogni sede ove da eventuali inadempienze dovessero ad essa derivare danni di qualunque natura.

4. ASSICURAZIONI – DANNI - VIGILANZA

E' fatto obbligo agli espositori di stipulare a proprie spese una **polizza di assicurazione di Responsabilità Civile per danni a cose e persone** o fornire specifica applicazione di copertura assicurativa già in essere con primaria Compagnia regolarmente abilitata ad operare sul mercato assicurativo italiano, che andrà preventivamente accettata dall'Organizzatore. Tale garanzia dovrà considerare espressamente terza MADE eventi con rinuncia di rivalsa nei confronti dei soggetti proprietari dello spazio The Mall in cui si svolge l'Evento. Massimale unico RCT/RCO non inferiore a € 2.000.000,00. I termini temporali della copertura assicurativa dovranno essere quelli contrattualmente previsti in relazione alla permanenza dell'Espositore all'interno dello spazio The Mall, inclusi i periodi di allestimento e disallestimento.

La polizza di cui sopra dovrà inoltre prevedere la copertura assicurativa per ogni danno cagionato a persona o cose, dai prodotti esposti, dagli allestimenti, dalle installazioni di impianti elettrici, dai mezzi di trasporto usati, dalle macchine in funzione, dai visitatori e dal personale alle sue dipendenze sia nelle operazioni di allestimento/disallestimento che nel corso di altre attività collegate alla partecipazione all'evento.

MADE eventi è espressamente esonerata da ogni danno e pregiudizio arrecato a persone o cose, da chiunque e comunque provocato. Non sarà, pertanto, tenuta a risarcire i danni derivati da furti, incendi, esplosioni, inondazioni, cortocircuiti elettrici o da qualsiasi altra causa.

MADE eventi provvede ad un servizio di controllo accessi allo spazio The Mall durante le ore di svolgimento

dell'Evento e ad un servizio di videosorveglianza notturna con telecamere esterne, declinando ogni responsabilità al riguardo. All'Espositore è fatto obbligo, durante le ore di apertura al pubblico, di vigilare i propri stand ed i prodotti negli stessi esposti.

5. SCADENZE E OBBLIGHI

Come da art. 16 del Regolamento Generale dell'Evento space&interiors, indipendentemente dalle dimensioni del posteggio, **il progetto d'allestimento (anche nel caso di sola disposizione di prodotti) deve essere presentato per approvazione dell'Ufficio Tecnico di MADE expo inviando una mail all'indirizzo progetti@madeexpo.it entro e non oltre il 20/03/2017.**

Tutti gli elaborati grafici (planimetrie, sezioni, etc.) relativi ai progetti da realizzarsi dovranno riportare la ragione sociale dell'Espositore e lo stand di riferimento.

Salvo diversa indicazione relativamente ai progetti di personalizzazione, l'Espositore dovrà inviare la seguente documentazione:

- progetto, completo di planimetrie e sezioni quotate, nel formato .PDF (ACROBAT) o .DWG (AUTOCAD);
- planimetria con il posizionamento delle strutture di allestimento e dei prodotti da esporre;
- descrizione dei materiali utilizzati per la realizzazione dell'allestimento impiegato;
- schema degli impianti elettrici (se integrativi di quanto già fornito con l'allestimento unificato).

Vi informiamo inoltre che:

- nel progetto di allestimento **è obbligatorio indicare l'ubicazione esatta della presa elettrica in dotazione;**
- senza **l'approvazione** da parte dell'Ufficio Tecnico di MADE eventi del **progetto di allestimento**, non sarà possibile prenotare gli optional illustrati all'interno del Manuale dei Servizi.

6. DATE DI MOBILITAZIONE E SMOBILITAZIONE

Sarà possibile provvedere al **montaggio della personalizzazione** dei propri stand dal **31 marzo** al **1 aprile 2017** (dalle 7.00 alle 21.00), **3 aprile** (dalle 14.00 alle 21.00), **4 aprile** (dalle 7.00 alle 12.00 per ultimazione di rifinitura interna allo stand) e allo **smontaggio** il **8 aprile** (dalle 20.30 alle 00.00) e il **10 aprile** (dalle 7.00 alle 17.00).

L'accesso degli automezzi allo spazio per le operazioni di montaggio e smontaggio avverrà secondo un preciso programma che sarà comunicato con apposita circolare.

7. CONTATTI

L'Ufficio Tecnico di MADE eventi è sin d'ora a vostra disposizione per ogni chiarimento relativo alla corretta predisposizione dello stand.

MADE eventi - Ufficio Tecnico

Iris Keci

Alessio Boschet

email: progetti@madeexpo.it

tel. (+39) 02 806041

fax. (+39) 02 80604395

Per eventuali chiarimenti tecnici sulla struttura o sugli elementi opzionali di allestimento potete contattare direttamente:

Benfenati Allestimenti

Arch. Sara Sassone

email: archsara_s@yahoo.it

tel. (+39) 02 328 6121

cel. (+39) 340 8468179

TABELLA CLASSI DI REAZIONE AL FUOCO

TABELLA DI CUI ALL'ART. 4, DM. 15/03/05 – PRODOTTI INSTALLATI LUNGO LE VIE D'ESODO		
	IMPIEGO	CLASSE EUROPEA (IN SOSTITUZIONE DELLA CLASSE 1)
a)	Pavimento	(A _{FL} -s1), (B _{FL} -s1)
b)	Parete	(A2-s1,d0), (A2-s2,d0), (A2-s1,d1), (B-s1,d0), (B-s2,d0), (B-s1,d1)
c)	Soffitto	(A2-s1,d0), (A2-s2,d0), (B-s1,d0), (B-s2,d0)
TABELLA 1, DM. 15/03/05 – ALTRI AMBIENTI: IMPIEGO A PAVIMENTO		
	CLASSE ITALIANA	CLASSE EUROPEA
I	Classe 1	(A _{FL} -s1), (A _{FL} -s2), (B _{FL} -s1), (B _{FL} -s2)
II	Classe 2	(C _{FL} -s1), (C _{FL} -s2)
III	Classe 3	(D _{FL} -s1), (D _{FL} -s2)
TABELLA 2, DM. 15/03/05 – ALTRI AMBIENTI: IMPIEGO A PARETE		
	CLASSE ITALIANA	CLASSE EUROPEA
I	Classe 1	(A2-s1,d0), (A2-s2,d0), (A2-s3,d0), (A2-s1,d1), (A2-s2,d1), (A2-s3,d1), (B-s1,d0), (B-s2,d0), (B-s1,d1), (B-s2,d1)
II	Classe 2	(A2-s1,d2), (A2-s2,d2), (A2-s3,d2), (B-s3,d0), (B-s3,d1), (B-s1,d2), (B-s2,d2), (B-s3,d2), (C-s1,d0), (C-s2,d0), (C-s1,d1), (C-s2,d1)
III	Classe 3	(C-s3,d0), (C-s3,d1), (C-s1,d2), (C-s2,d2), (C-s3,d2), (D-s1,d0), (D-s2,d0), (D-s1,d1), (D-s2,d1)
TABELLA 3, DM. 15/03/05 – ALTRI AMBIENTI: IMPIEGO A SOFFITTO		
	CLASSE ITALIANA	CLASSE EUROPEA
I	Classe 1	(A2-s1,d0), (A2-s2,d0), (A2-s3,d0), (A2-s1,d1), (A2-s2,d1), (A2-s3,d1), (B-s1,d0), (B-s2,d0)
II	Classe 2	(B-s3,d0), (B-s1,d1), (B-s2,d1), (B-s3,d1), (C-s1,d0), (C-s2,d0)
III	Classe 3	(C-s3,d0) (C-s1,d1), (C-s2,d1), (C-s3,d1), (D-s1,d0), (D-s2,d0)

ALLESTIMENTO UNIFICATO

Modulo standard da 6 x 4 m

(misure calcolate sugli interassi dei pannelli)

PIANTA

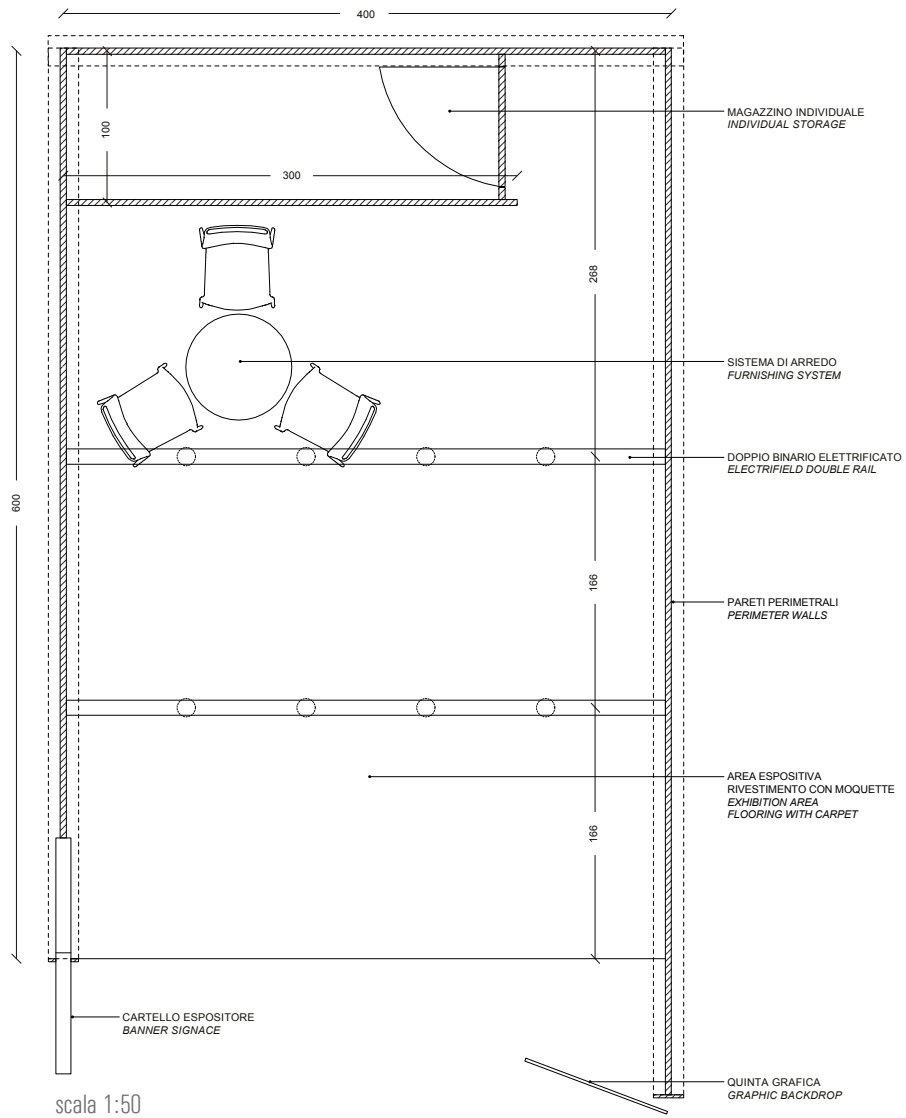

ALLESTIMENTO UNIFICATO

Modulo standard da 6 x 4 m

(misure calcolate sugli interassi dei pannelli)

PROSPETTO FRONTALE

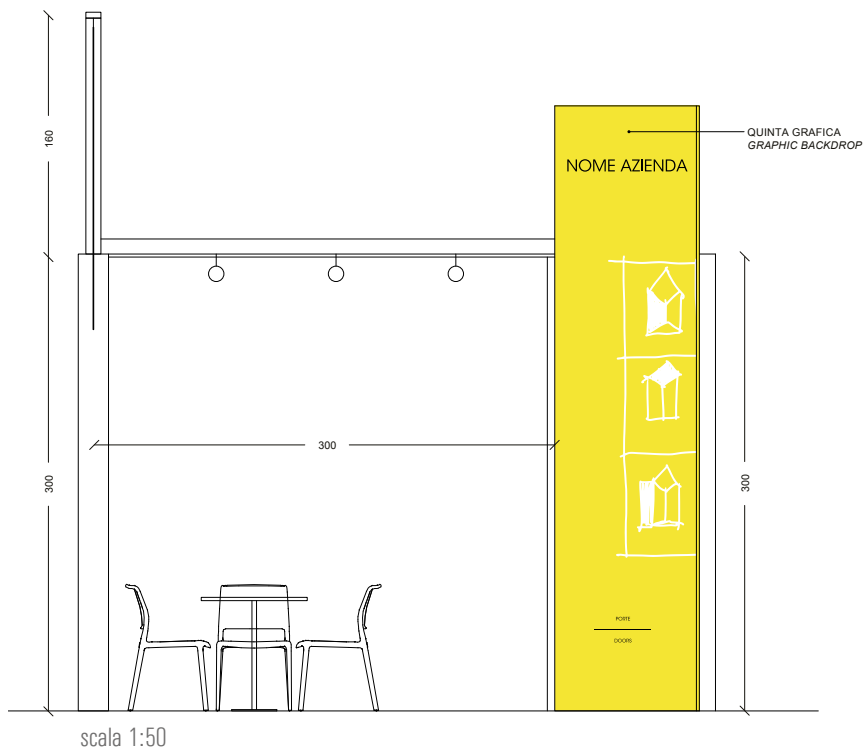

SEZIONE LATERALE

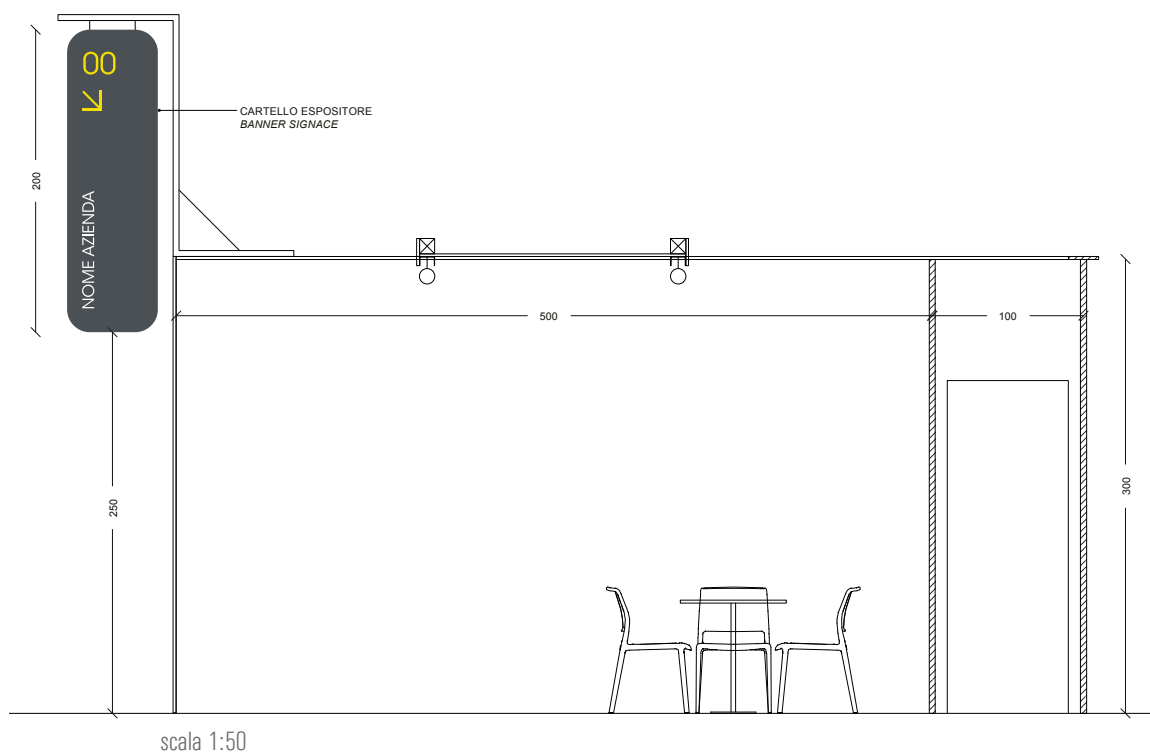

ALLESTIMENTO UNIFICATO

Modulo standard da 3 x 3 m
(misure calcolate sugli interassi dei pannelli)

PIANTA

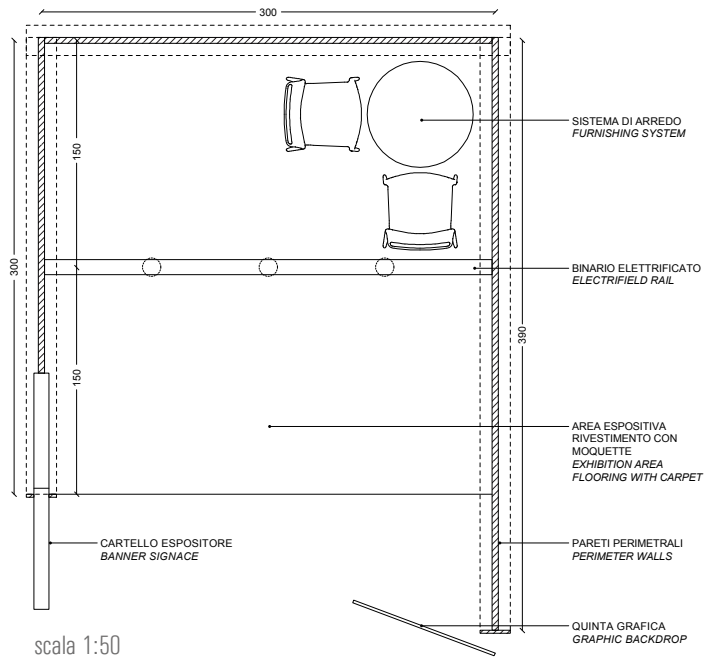

ALLESTIMENTO UNIFICATO

Modulo standard da 3 x 3 m

(misure calcolate sugli interassi dei pannelli)

PROSPETTO FRONTALE

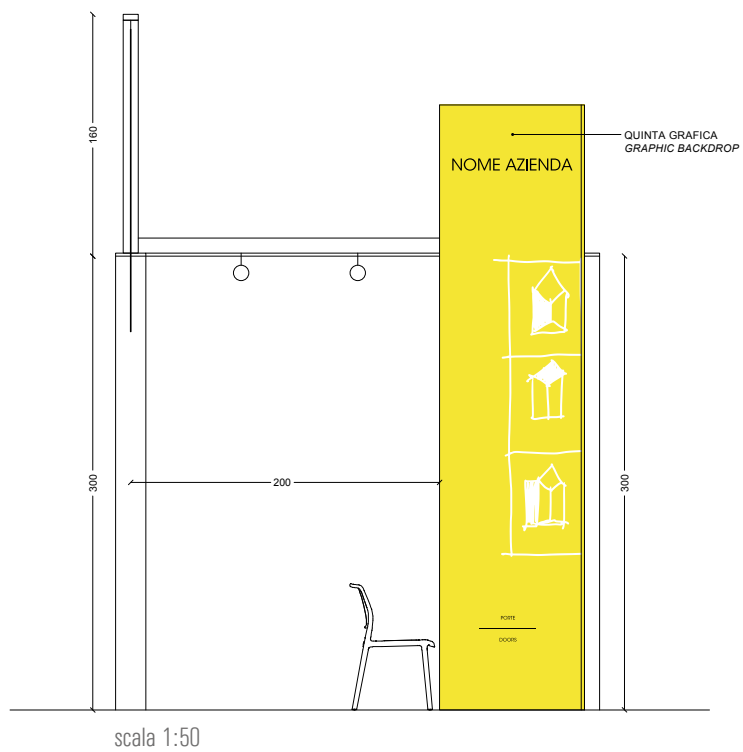

SEZIONE LATERALE

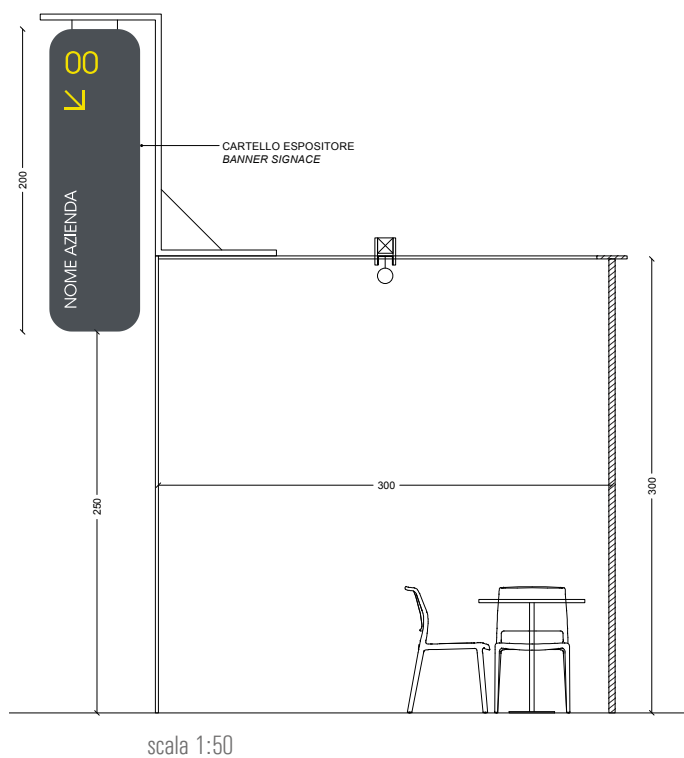

ALLESTIMENTO UNIFICATO

VISTE PROSPETTICHE



SEGNALETICA

QUINTA GRAFICA

struttura verticale con progetto grafico realizzato dallo studio Migliore + Servetto Architects

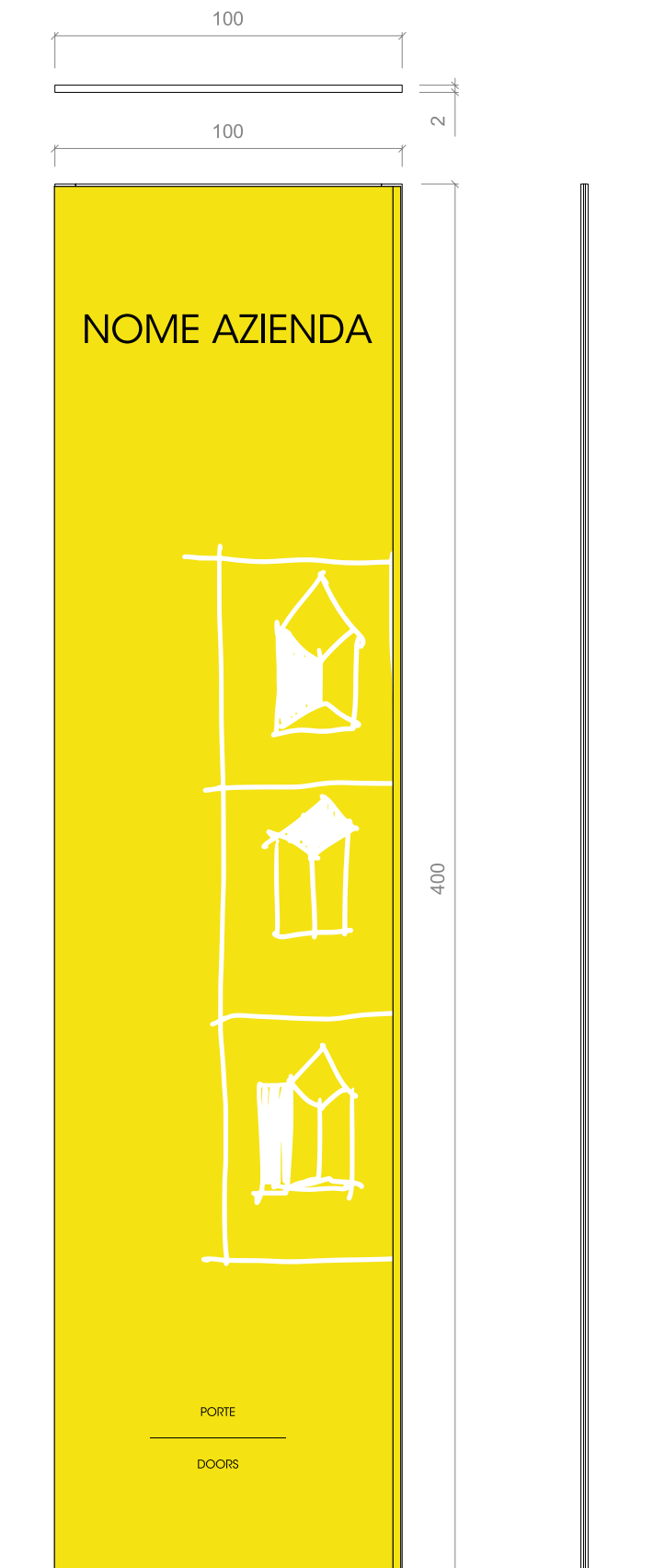

SEGNALETICA

CARTELLO ESPOSITORE

cartello rettangolare con indicato il nome dell'azienda espositrice, eventuali marchi registrati e il numero di posteggio

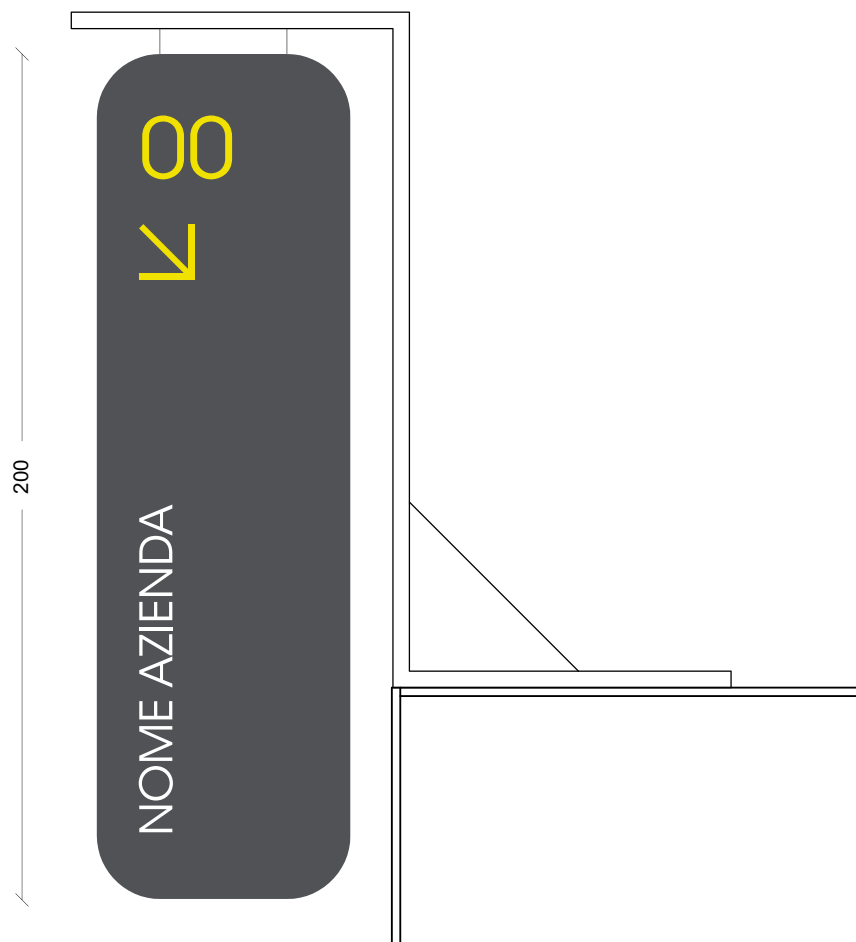

THE MALL - LOCATION - INGRESSI

INGRESSO PIAZZA - LINA BO BARDI

Accesso area espositiva

ACCESSO

L'accesso all'area espositiva avviene attraverso una gradinata presente in Piazza Lina Bo Bardi.



DIMENSIONI PORTONI DI INGRESSO

Si prega di tener conto delle dimensioni dei portoni indicate in planimetria per la realizzazione degli imballi dei prodotti in esposizione.

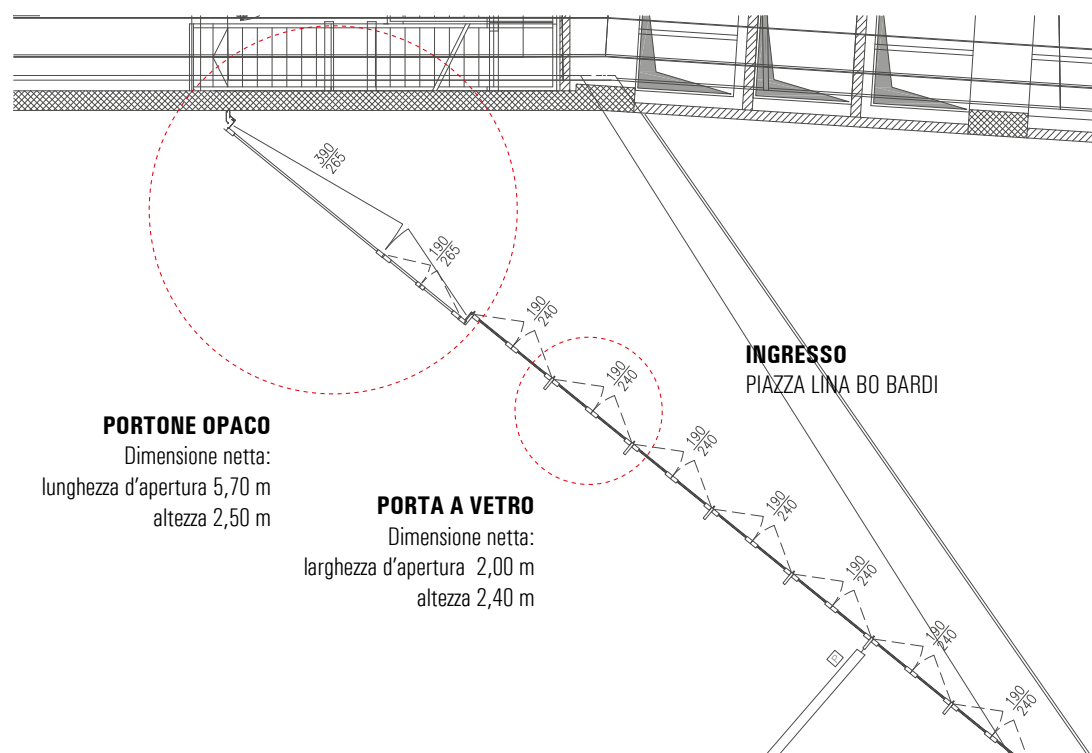

THE MALL - LOCATION - INGRESSI

INGRESSO LOADING BAY - VIALE DELLA LIBERAZIONE 15

Accesso area espositiva

ACCESSO

Ingresso Loading Bay all'area espositiva attraverso Viale della Liberazione 15.



DIMENSIONI MONTACARICHI

Ingresso Loading Bay all'area espositiva attraverso i montacarichi.

Dimensioni: 1.50 m larghezza, 2.5 m altezza e 3.0 m di profondità - n.3 montacarichi in totale



space&interiors è un'iniziativa di

MADE eventi Srl
Federlegno Arredo Eventi SpA

Organizzata da

MADE eventi Srl

Promossa da

Federlegno Arredo

MADE eventi Srl

C.F. e P. IVA 05656450961

UFFICI OPERATIVI

Bologna

Via Antonio Zanolini, 15/2
40126 Bologna
tel. +39 051 66 46 624
fax +39 051 86 59 399

Milano

Foro Buonaparte, 65
20121 Milano
tel. +39 02 80 60 45 77
fax +39 02 80 60 43 95

spaceinteriors@madeexpo.it
www.space-interiors.it

